

El Arte Paulino

Libro III
del

LEMEGETON

LEMEGETON: CLAVICULA SALOMONIS

ARS PAULINA -- LIBRO III DEL LEMEGETON

Transcrito de Sloane MS. 2731 y convertido al formato Acrobat por Benjamin Rowe, junio de 1999

Copyright del epílogo 1999 por Benjamin Rowe

Aquí comienza el Libro llamado el Arte Paulino del Rey Salomón,

Y esto se divide en dos partes, la primera los Ángeles de las Horas del Día y de la Noche, la segunda los Ángeles de las señales del Zodiaco, como a continuación se indica.

La naturaleza de los 24 Ángeles del Día y la Noche cambia todos los días y sus funciones son hacer todas las cosas que se atribuyen a los 7 Planetas, pero que también cambian cada día, como por ejemplo, puede ver en el siguiente tratado que el Ángel Samael gobierna la primera hora del día comenzando al amanecer, suponiendo que es un lunes, a la primera hora del día que se atribuye a la Luna, y usted llama a Samael o a cualquiera de sus duques, las funciones en esa hora es hacer todas las cosas que se atribuyen a la Luna, pero si lo llama a él o a cualquiera de sus siervos duques un martes por la mañana al amanecer, siendo la primera hora del día, sus funciones serán hacer todas las cosas que se atribuyen a Marte, por lo que esta regla se aplicará en la primera hora de cada día y en los ángeles y sus siervos que gobiernan cualquiera de las otras horas ya sea en el Día o en la Noche, también existe otra observación (regla) que se debe tomar en cuenta al hacer los sellos de los 24 Ángeles, de acuerdo con la época del año, día y hora en que llama al Ángel o a sus siervos para que hagan su voluntad. No cometerá errores si sigue el ejemplo establecido en la obra siguiente, ajustada para el décimo día de marzo, un miércoles del año 1641 según el calendario antiguo.¹ Para conocer las atribuciones de los 7 Planetas, le remito a los libros de Astrología, en los cuales se han escrito extensos volúmenes.

Cuando el sello se haga de acuerdo con las instrucciones anteriores, colóquelo sobre la Tabla de Práctica, sobre la parte de la Tabla que concuerda con el Carácter del Señor del Ascendente, coloque su mano sobre el sello y diga la Conjunción que está en el último extremo de esta tercera parte para que sirva a todos, solo cambie los nombres de acuerdo con la hora en que trabaje.

1. Consulte el epílogo para analizar algunos de los problemas presentados en este párrafo.

La segunda hora del día se llama **Sovormi**, y el Ángel que gobierna esta hora se llama **Anael**, quien tiene 10 duques principales para asistirlo, de los cuales haremos mención de 9, pero los 3 primeros son principales y los otros 6 son de los duques menores. Tienen 330 siervos para atenderlos. Estos 9 son los siguientes: **Menerches, Sarchiel, Cardiel, Orphiel, Elmoijm, Ruosiel, Ermosiel, Granijel**. Y cuando tenga el deseo de trabajar en la segunda hora del miércoles 10 de marzo, haga un sello antes en papel limpio o pergamino, escribiendo primero el carácter del Señor del Ascendente, luego el resto de los planetas y el Signo de la casa 12 tal como lo ve en el Sigilo. Y cuando esté hecho, colóquelo en esa parte de la Tabla que tiene el mismo carácter que el Señor del Ascendente. Observe esta regla en toda la siguiente parte, no puede errar. Luego diga la conjuración en el último extremo.



La tercera hora del día se llama **Danlor**, y su Ángel se llama **Veguaniel**, quien tiene 20 duques principales y 200 siervos menores y muchos más para atenderlos, de los cuales mencionaremos 4 de los duques principales y 8 de los duques menores que tienen 1700 siervos bajo sus órdenes. Sus nombres son los siguientes: **Ansmiel, Persiel, Mursiel, Zoetiel, Drelmech, Sadimel, Parniel, Comadiel, Gemary, Xautiel, Serviel, Euriel**, estos son suficientes para la práctica. Haga un sello adecuado para el día y la hora del año, ya que esto es para el tiempo mencionado anteriormente, y no se equivocará. Luego diga la conjuración.



La cuarta hora del día se llama **Elechin** y el Ángel que gobierna esa hora se llama **Vachmiel**, que tiene 10 duques principales y 100 duques menores además de muchos siervos, de los cuales mencionaremos 5 de los duques principales y 10 de los duques inferiores, que tienen 155 siervos para atenderlos. Sus nombres son los siguientes: **Ammiel, Larmiel, Martfiel, Ormijel, Zantiel, Emertiel, Permiel, Queriel, Serubiel, Daniel, Fermiel, Thuzez, Vaesiel, Zasviel, Harmiel**, siendo suficientes para la práctica. Haga un sello adecuado para esta hora como se indicó anteriormente, y no puede errar. Se hará de la forma en la que está aquí con la hora antes mencionada y cuando se haga será de acuerdo a lo indicado. Luego diga la conjuración.



La quinta hora de cada día se llama **Tealeach** y el ángel que la gobierna se llama **Sasquiel**, tiene 10 duques principales y 100 duques menores y muchos siervos, de los cuales mencionaremos 5 de los principales y 10 de los duques menores que tienen 5550 siervos para atenderlos. Sus nombres son (a saber): **Daniel, Aramiel, Maroch, Serapiel, Putrsiel, Jameriel, Futuniel, Ramesiel, Amisiel, Omezach, Lameros, Zathiel, Fustiel, Bariel**, siendo suficiente para la práctica. Luego haga un sello adecuado para la hora, como indica el ejemplo, para el Día mencionado anteriormente y el año 1641. Cuando lo haya hecho, póngalo sobre la mesa como se le indicó antes y diga la conjuración.



La sexta hora del día se llama **Genphorim**, y el Ángel que gobierna esa hora se llama **Samiel**, quien tiene 10 duques principales y 100 duques menores además de muchos otros siervos menores, de los cuales mencionaremos 5 de los duques principales y 10 de los menores, quienes tienen 5550 siervos para atenderlos. Sus nombres son estos (a saber): **Arnebiel, Charuch, Medusiel, Nathmiel, Pemiell, Jamiel, Jenotriell, Sameon, Trasiel, Zamion, Nedaber, Permon, Brasiel, Comosiel, Enader**, siendo estos suficientes para practicar en esta hora del día. Luego haga un sello adecuado para la época del año, el día y la hora, ya realizado uno para la hora mencionada anteriormente, póngalo sobre la mesa como se le indicó antes y no cometerá errores. Luego diga la conjuración.



La séptima hora del día se llama **Hemarim**, y el Ángel que la gobierna se llama **Banyniel**, quien tiene 10 duques principales y 100 duques menores además de siervos que son muchos, de los cuales haremos mención de 5 de los duques principales y 10 de los menores que tienen 600 siervos para atenderlos en esta hora. Sus nombres son estos [a saber]: **Abrasiel, Nestori, Namiel, Sagiell, Harmiell, Naustrus, Varmay, Thusrnas, Crosiell, Pastiell, Venesiell, Enarish, Dusiel, Kathos**, siendo suficientes para practicar en esta hora, y luego hacer un sello como en el ejemplo. Entonces colóquelo sobre la

mesa como se le indicó antes y teniendo todas las cosas listas, diga la conjuración.



La octava hora del día se llama **Jenamin**, y el Ángel que la gobierna se llama **Osmadiel**, quien tiene 10 duques principales y 100 duques menores además de muchos otros siervos, de los cuales haremos mención de 5 de los duques principales y 10 de los menores que tienen 3100 siervos para atenderlos, siendo suficientes para la práctica. Sus nombres son (a saber) **Serfiel, Amatim, Chroel, Mesiel, Lantrhes, Demaros, Janosiel, Larfuti, Vemael, Thribel, Mariel, Remasin, Theoriel, Framuin, Ermiel**, y luego hacer un sello para la octava hora como se muestra en este sello que está hecho como ejemplo. Luego póngalo sobre la mesa y diga la conjuración.



La novena hora del día se llama **Carrón** y el Ángel que gobierna se llama **Uvadriel**, que tiene muchos duques tanto de orden mayor como menor, además de muchos otros siervos que son más inferiores, de los cuales 10 de los mayores y 100 de los duques menores tienen 192980 siervos para obedecerlos y servirlos, de los cuales mencionaremos los nombres de 5 de los duques mayores y 10 de los duques menores, que tienen 650 siervos principales para atenderlos en esta hora, siendo suficiente para la práctica. Sus nombres son estos (a saber) **Astromiel, Charnis, Pamorij, Damiel, Madriel, Chromos, Menos, Brasiel, Nesarin, Zoijmiel, Trubas, Zarmiel, Lameson, Zasnoz, Janediel**, y cuando tenga el deseo de hacer un experimento en esta hora, haga un sello como se mencionó anteriormente, como se visualiza en el ejemplo y póngalo en la Mesa como se mencionó anteriormente y luego diga la conjuración.



La décima hora de cualquier día se llama **Lamatón** y el Ángel que gobierna se llama **Oriel**, que tiene muchos duques y siervos divididos en órdenes que contienen 5600 espíritus, de los cuales mencionaremos 5 de los duques principales y 10 de los duques menores que tienen 1100 siervos para

atenderlos, siendo suficientes para la práctica. Sus nombres son estos (a saber) **Armasi, Darbiel, Penaly, Mefriel, Choreb, Lemur, Oymas, Charnij, Zazior, Naveron, Zantros, Busiton, Nameron, Krunoti, Alfrael**. Y cuando tenga el deseo de practicar en esta hora, haga un sello adecuado para la hora, en este caso las 10 del miércoles 10 de marzo de 1641, etc.



La hora undécima de cualquier día se llama **Manelohim** y el Ángel que gobierna esta hora se llama **Bariel**,¹ que tiene muchos duques y siervos que se dividen en 10 partes que contienen 5600 espíritus, de los cuales mencionaremos 5 de los duques principales de la primera orden y 10 duques menores de la segunda orden, que tienen 1100 siervos para atenderlos, siendo suficientes para la práctica. Sus nombres son estos (a saber) **Almarizel, Parlimiel, Chadros, Turmiel, Lamiel, Menafiel, Demasor, Omary, Hehuas, Zemoel, Ahuas, Perman, Comiel, Temas, Lanifiel**, y luego haga todas las cosas en orden como se mencionó anteriormente, etc.



La duodécima hora de cada día se llama **Nahalon** y el Ángel que gobierna esta hora se llama **Beratiel**, que tiene muchos duques y otros siervos que se dividen en 12 grados, los cuales contienen hasta el número de 3700 Espíritus en total, de los cuales haremos mención de 5 de los Duques principales y 10 menores que tienen 1100 siervos para atenderlos, siendo suficientes para la práctica. Sus nombres son estos (a saber) **Camaron, Attrafrd**², **Penatiel, Demarec, Famaris, Pamiel, Nerostiel, Emarson, Uvirix, Sameron, Edriel, Chorion, Romiel, Tenostiel, Uamary**, y luego haga el sello y lo dicho anteriormente.



1. Posiblemente "Baviel". La escritura no está clara.
 2. Este nombre está cruzado por una línea horizontal, lo que dificulta su interpretación. Las alternativas incluyen Attrafrel, Altrafrel.

La primera hora de cada noche se llama **Omalhavién**, y el ángel que la gobierna se llama **Sabrachon**, que tiene 1540 duques y otros siervos que se dividen en 10 órdenes o partes, de las cuales mencionaremos 5 de los duques principales y 10 menores, siendo suficientes para la práctica. Sus nombres son estos (a saber) **Domaros, Amerany, Penoles, Mordiol, Nastul, Ramasiel, Omedriel, Frandedac, Charsiel, Darnason, Hayzoim, Enalon, Turtiel, Uvonel, Rimaliel**. Tienen 200 siervos para atenderlos. Luego prepare su sello adecuado al momento y haga todas las cosas como se le indicó antes, etc.

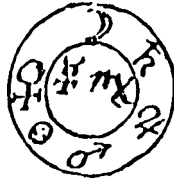

La segunda hora de cualquier noche se llama **Ponazur** y el Ángel que gobierna se llama **Taktis**, que tiene 101550 espíritus para asistirlo, que se dividen en 12 niveles u órdenes. De los cuales mencionaremos 6 de los duques principales de la primera orden y 12 menores, siendo suficientes para la práctica. Sus nombres son (a saber) **Almodar, Famiel, Nedros, Ormozin, Chabril, Praxiel, Parmaz, Vomeroz, Emariel, Fromezin, Ramaziel, Granozy, Gabrynoz, Mezcoph, Tamariel, Venomiél, Janaziel, Zemizim**. Estos tienen 1320 siervos para atenderlos en esta hora, para hacer su voluntad. Y cuando prepare su sello y siga todos los pasos como se indicó antes, no se equivocará.

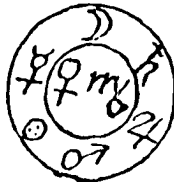

La tercera hora de cada noche se llama **Guabrion**, y el Ángel que la gobierna se llama **Sarquamech**, que tiene 101550 duques y siervos para atenderlo, que se divide en 12 niveles u órdenes, de los cuales mencionaremos 6 duques de la primera orden y 12 de la segunda orden, siendo suficientes para la práctica. Sus nombres son (a saber) **Monarim, Chrusiel, Pengeroz, Amriel, Deminoz, Noztozoz, Evamiel, Sarmezyrs, Haylon, Uvabriel, Thurmytzol, Fromzon, Vanoir, Lemaron, Almonayzod, Janishyel, Mebrotzed, Zanthyozyod**. Estos tienen 1320 siervos para atenderlos. Y cuando haga cualquier experimento, haga un sello apropiado para esa hora y haga todas las cosas como se mencionó anteriormente, etc.

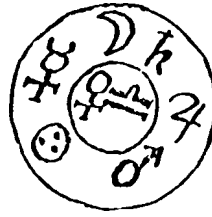

La cuarta hora de la noche se llama **Ramersi**, y el Ángel que la gobierna se llama **Jdfischa**. Tiene 101550 duques a su lado y otros siervos (que) se dividen en órdenes o niveles para atenderlo, de los cuales mencionaremos 6 de los duques principales y 12 de esos espíritus de la segunda orden, siendo suficientes para la práctica. Sus nombres son (a saber) **Armesiel, Iudoruan, Manoj, Lozor, Mael, Pheriel, Remozyn, Raisiel, Gemezin, Frosmiel, Haymayzod, Gapuviel, Jaspriel, Lamodiel, Adroziel, Zodrel, Bromiel, Coreziel, Etnatriel**. Estos tienen 7260 siervos para atenderlos. Y cuando desee hacer un experimento, haga el sello y lo que se mencionó anteriormente, etc.



La quinta hora de cada noche se llama **Sanayfor** y su Ángel se llama **Abasdashon**. Él (tiene) 101550 duques y otros siervos a su mando, estando divididos 12 niveles u órdenes, de los cuales mencionaremos 12 de los duques pertenecientes a la primera orden y de la segunda, siendo suficientes para practicar en esta hora. Sus nombres son los siguientes (a saber) **Moniel, Charaby, Appinel, Dematron, Necorin, Hameriel, Vulcamiel, Semelon, Clemary, Venesear, Samerin, Zantropis, Herfatzal, Chrymos, Palrozin, Nameten, Baymasos, Phaytiel, Neszomy, Uvesalor, Carmax, Vinariel, Kralina, Habalon**, que tienen 2400 siervos para atenderlos. Luego haga su sello de acuerdo con la hora en que vaya a hacer un experimento y todas las cosas como mencionadas anteriormente, y no se equivocará.

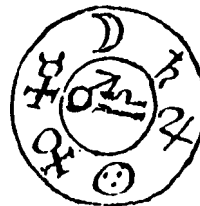

La sexta hora de la noche se llama **Thaasoron** y el Ángel que la gobierna se llama **Zaazenach**, quien tiene 101550 duques y otros siervos para asistirlo, estando divididos en 12 órdenes, de las cuales mencionaremos 12 de los principales duques de primera orden y 6 de segunda orden siendo suficientes

para practicar en esta hora. Sus nombres son estos (a saber) **Amonzij**,¹ **Menoyik**, **Pronestix**, **Ivamendor**, **Chorahol**, **Dramazod**, **Tuberiel**, **Humaziel**, **Lenaziel**, **Lamerotzod**, **Xerphiel**, **Zeziel**, **Pammon**, **Dracon**, **Gemetzol**, **Gnaviel**, **Rudozer**, **Satmon**, quienes tienen 2400 siervos para atenderlos, cuando vaya a trabajar con estos, selle y haga todas las cosas como se indicó anteriormente.



La séptima hora de la noche se llama **Venador** y su Ángel se llama **Mendrión**, quien tiene 101550 duques y otros siervos para asistirlo, estando divididos en 12 órdenes, de las cuales mencionaremos 12 de los primeros duques principales y 6 de la siguiente orden, siendo suficientes para la práctica. Sus nombres son (a saber) **Mumiel**, **Choriel**, **Genaritzos**, **Poudroz**, **Memesiel**, **Someriel**, **Ventariel**, **Zachariel**, **Dubraz**, **Marchiel**, **Jonadri**, **Pomoni**, **Rayziel**, **Fornitzod**, **Amapion**, **Imonyel**, **Framoch**, **Machmag**, quienes tienen 1860 siervos para atenderlos, cuando tenga la intención de trabajar, haga su sello apropiado para la hora y el día, y haga todas las demás cosas como se le indicó antes.



La octava hora de cada noche se llama **Ximalim** y el Ángel que la gobierna se llama **Narcriel**, quien tiene 101550 duques y otros siervos que lo atienden, divididos en 12 grados, de los cuales mencionaremos 12 duques en la primera orden y 6 de la siguiente, siendo suficientes para practicar en esta hora. Sus nombres son (a saber): **Cambiel**, **Nedarim**, **Astrecon**, **Marifiel**, **Dramozin**, **Lustision**, **Amolzom**, **Lemozar**, **Xernisiel**, **Kanorfiel**, **Bufanotzod**, **Jamdroz**, **Xanoriz**, **Pastrion**, **Thomax**, **Hobrazim**, **Zimeloz**, **Gramsiel**, que tienen 30200 siervos para atenderlos. Cuando tenga la intención de trabajar con ellos, haga su sello a esta hora como en este ejemplo, y haga lo mencionado anteriormente.

1. La "z" en esta palabra es mucho más grande y oscura que las letras restantes, y la "i" es poco más que un punto, el resto está oscurecido por la z. La palabra podría fácilmente leerse como Amonzy.

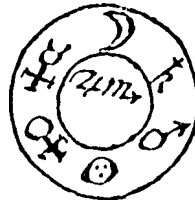

La novena hora se llama **Zeschar** y el Ángel que la gobierna se llama **Pamiel**. Tiene 101550 duques y otros siervos que lo atienden (que) se dividen en 12 horas, de los cuales mencionaremos a 18 de los principales duques. Sus nombres son (a saber) **Demnnameals, Adyapon, Chermel, Fenadross, Vemasiel, Crnary, Matiel, Xenoroz, Brandiel, Evandiel, Jamriel, Befranzij, Jachoroz, Xanthir, Armapi, Orucas, Saraiel**, que tiene 1320 siervos para atenderlos. Cuando tenga la intención de trabajar a esta hora de la noche, haga un sello adecuado y todo lo demás como se le indicó antes.



La décima hora (de la noche) se llama **Malcho** y el Ángel que la gobierna se llama **Iasgnarim**, tiene 100 duques principales y 100 duques menores, además de muchos otros siervos de los cuales mencionaremos 6, tres de la primera y tres de la segunda orden, que tienen 1628 siervos para atenderlos. Sus nombres son (a saber) **Laphoriel, Emerziel, Nameroizod, Chameray, Hazariel, Vramiel**. Luego selle y haga como se indicó en todas las otras cosas, etc.



La undécima hora de la noche se llama **Alacho**, y el ángel que la gobierna se llama **Dardariel**, que tiene muchos duques y siervos, de los cuales mencionaremos a 14 de los duques principales y 7 de la siguiente orden menor, que tiene 420 siervos para atenderlos. Todos son buenos y obedecen las leyes de Dios, sus nombres son (a saber) **Cardiel, Permón, Armiel, Nastoriel, Casmiros, Damoriel, Fumarel, Masriel, Hariaz, Damer, Alachus, Emeril, Mavezoz, Alaphar, Hemas, Druchas, Carman, Elamiz, Iatrziul, Lamerly, Hamerytzod**. Y luego haga que su sello sea adecuado para la hora y haga lo mencionado anteriormente.



La duodécima hora de la noche se llama **Xphan** y el ángel que la gobierna se llama **Sarandiel**, que tiene muchos duques y siervos, de los cuales mencionaremos a 14 de los duques principales y buenos, además de 7 de la siguiente y segunda orden, que tiene 420 siervos para atenderlos. Sus nombres son los siguientes: **Adomel, Damasiel, Ambriel, Meriel, Denaryzod, Etharion, Kbriel, Marachy, Chabrimon, Nestorel, Zachriel, Naveriel, Damery, Namael, Hardiel, Nefrias, Irmanotzod, Gerdriel, Dromiel, Ladrotzod, Melanas**. Y cuando desee hacer un experimento, haga un sello apropiado para esta hora, observe el día y la época del año, y todas las demás direcciones como se mencionó anteriormente, etc.



Luego diga la conjuración siguiente, etc.

La Conjuración:

*Oh tú, poderoso Ángel **Samael**, que gobiernas la primera hora del día, yo, el siervo de **Dios** Altísimo, te conjuro que y te instruyo en el nombre del omnipresente Dios inmortal de los ejércitos **Jehová** [*] **Tetragrámaton** y por el nombre y en el nombre de ese **Dios** al que le debes obediencia, y por la cabeza de tu Jerarquía y por el sello de la marca por el que eres conocido en el poder, y por los 7 Ángeles que están ante el Trono de **Dios**, y por los 7 Planetas y sus sellos y caracteres y por el Ángel que gobierna el signo de la casa 12 que ahora asciende en tu primera hora, al que estarías tan gratamente complacido de ceñirte y por permiso divino para ir y venir a todas partes del mundo donde sea que estés y muéstrate visiblemente y claramente en esta piedra de cristal a la luz de mis ojos, hablando con un voz inteligible y a mi entender, y estarás favorablemente complacido de que pueda tener tu amistad familiar y sociedad constante tanto ahora como en todo momento cuando te llame a la apariencia visible, para informarme y me dirija en todas las cosas que parecerán buenas y legal para el Creador y para ti, Oh tú gran y poderoso Ángel **Samael** invoco el Comando de Auxilio y más poderosamente te llamo desde tus órdenes y lugares de residencia a la apariencia visible en y a través de esta gran y poderosa incomprensible Señal y nombre divino del gran **Dios** que fue, es y siempre será, **Adonay Zebaoth, Adonay Amioram, Hagios Aglaon Tetragrammaton** y por y en el nombre **Primeumatón** que comanda a todo el ejército del cielo, cuyo poder y virtud es más Efectivo para llamarte y ordena que transmitas tus rayos perfectamente a mi vista y voz a mis oídos, en y a través de esta Piedra Celestial,*

*para que pueda verte perfectamente y oírte hablarme, por lo tanto, muévete Oh poderoso y bendito Ángel **Samael**, y por su nombre actual del gran Dios **Jehová**, y por la Dignidad Imperial del mismo, desciende y muéstrate visiblemente y perfectamente en una forma agradable y ante mí en esta Piedra de Cristal a la vista de mis ojos, hablando con una voz inteligible para entender, declarando y cumpliendo todos mis deseos que te pediré o requeriré, tanto en este documento y como en cualquier verdad o cosa que sea justa y lícita ante la presencia del **Dios Todopoderoso el Dador de todos los buenos dones**, a quien le ruego que tenga el agrado de otorgarme, Oh siervo de la misericordia **Samael**, sé, por lo tanto, amistoso conmigo y haz por mí, como siervo de Dios Altísimo, en la medida en que Dios te dé poder para realizar, a lo que los muevo a ambos en presencia del poder y a aparecer, para que pueda cantar con ustedes su santo Ángel **O-Napa-ta-man halle-le-la-jah**, Amén.*

Pero antes de llamar a cualquiera de los Duques, debes Invocar al Ángel Gobernante Principal que gobierna la hora del día o de la noche, como sigue: "*Oh tú, poderoso y potente Ángel **Samael**, que por decreto del altísimo Rey de Gloria, Gobernante y gobernador de esta primera hora del día, yo, el siervo del Altísimo, deseo y te suplico en y por estos 3 grandes y potentes nombres de Dios: **Agla On Tetragrammaton**, y por el poder y virtud de los mismos, que me asistas y ayudes en mis asuntos y por tu poder y autoridad para enviar y hacer venir y aparecer ante mí, a todos o a cualquiera de esos Ángeles que llamaré por su nombre y que residen bajo tu gobierno, para instruir, ayudar y asistir en todos los asuntos o cosas de acuerdo con su oficio que yo desee o solicite de él o ellos y que ellos puedan hacer por mí como por el siervo del Altísimo, Amén*".

Luego comienza de la siguiente manera: "*Tú, poderoso y potente Ángel **Ameniel**, quien es el primer y principal duque que gobierna con permiso divino bajo el gran y potente Ángel **Samael**, que es el primer gran y poderoso Ángel que gobierna la primera hora del día, (yo) el siervo de Dios Altísimo te conjuro e invoco en el nombre del Omnipotente e inmortal Señor Dios de los Ejércitos **Jehová**. |*|"... y así como antes, en esta marca |*| en la conjuración de **Samael** (como se mencionó anteriormente), y cuando el Espíritu venga, dele la bienvenida, luego pídale su deseo y cuando haya terminado, despídalo de acuerdo la orden de despedida.*

El final de la primera parte del libro Pauline

La segunda parte de este Libro de Salomón del Arte de Paulina, es como sigue:

Esta segunda parte contiene los nombres místicos de los Ángeles de los Signos en general y también los Ángeles de cada grado de los signos en general, que se llaman los Ángeles de los hombres, porque en alguno de estos signos y grados nace cada hombre, por lo tanto, el que conoce los minutos de su nacimiento, puede conocer el nombre del Ángel que lo gobierna, y por lo tanto puede alcanzar a Todas las Artes y Ciencias, sí, a toda la sabiduría y conocimiento que cualquier hombre mortal puede desear en este mundo. Pero note que estos Ángeles que se atribuyen al fuego tienen más conocimiento en él que cualquier otro, y los del agua tienen más conocimiento en ella que cualquier otro, y también los de la tierra tienen más conocimiento en ella que cualquier otro, e igualmente los del aire. Y al saber cuál pertenece al fuego, tierra, aire y agua, observando la naturaleza de los signos, no podrá equivocarse, porque aquellos a los que se les atribuye Aries son de la misma naturaleza Ardiente, y así en el resto, pero si algún planeta está en ese grado que asciende, entonces ese Ángel es de la naturaleza del signo y el planeta ambos, usa el siguiente método y no podrá más que obtener su deseo, etc.

AQUÍ UNA TABLA DE LOS SIGNOS Y PLANETAS Y SUS NATURALEZAS.

♂	♀	♃	♄	♅	♆	♇	♈	♉	♊	♋	♌
♈	♉	♊	♋	♌	♍	♎	♏	♐	♑	♒	♓
Fuego	Tierra	Aire	Agua	Fuego	Tierra	Aire	Agua	Fuego	Tierra	Aire	Agua
Aiel	Tual	Giel	Cael	Ol	Violl	Jael	Sosol	Swaia -seh	Casu- iasah	Au- sim	Pasel

Estos son los 12 Ángeles que se atribuyen a los 12 signos del Zodiaco. Están destinados a aquellos que no conocen el grado exacto de su natividad, permitiéndoles utilizar estos Ángeles siempre y cuando sepan cuál es el signo ascendente.

Los otros ángeles que se atribuyen a cada grado de cada signo del zodiaco son los siguientes:

LEMEGETON: CLAVICULA SALOMONIS

LOS ÁNGELES DE LOS GRADOS DEL ZODIACO

	♈♂	♉♀	♊♀	♋♁	♌♁	♍♀	♎♀	♏♂	♐♁	♑♁	♒♁	♓♁
1	Bial	Letiel	Latiel	Sachiel	Mochiel	Coliel	Ibaich	Totiel	Taliel	Chahel	Chamel	Lachiel
2	Gosiel	Niyael	Najael	Motiel	Satiel	Lonael	Eagiel	Joniel	Jamael	Tomael	Tosael	Nohiel
3	Hacl	Sachiel	Sachael	Stiel	Aiel	Nosael	Lahael	Cosiel	Casiel	Jaajah	Jaajah	Sanael
4	Ganiot	Gueliel	Gualiel	Sachiel	Mochiel	Sangiel	Uaviel	Laugael	Laugael	Casmel	Camiel	Gnasiel
5	Zaciot	Ponoel	Pamel	Moliel	Satiel	Knaphel	Saziel	Naphael	Naphadel	Lamajah	Lashiel	Pangael
6	Coguel	Toxisiel	Tzisiel	Aniel	Aniel	Patziel	Gnachieiel	Satziel	Satziel	Naajah	Naajah	Tzophal
7	Taphael	Kingael	Kingael	Sasael	Masiel	Tzakiel	Gatiel	Gnakiel	Gnakiel	Sasaial	Samael	Kphiel
8	Hael	Raphoel	Raphiel	Magnael	Songael	Kriiel	Tzajael	Poriel	Poriel	Gnamiel	Gnashiel	Ratziel
9	Caliel	Tozael	Gnetiel	Athiel	Aphiel	Rathiel	Rohiel	Tzathel	Tzaugel	Paajah	Paajah	Taraziel
10	Lariot	Gonhiel	Bahiel	Sobael	Motziel	Tangiel	Raliel	Kingiel	Kabiel	T<?>iel	Tzaniel	Mathiel
11	Nathel	Boriel	Goriel	Makei	Sokel	Gnabiell	Tavael	Robiel	Rogael	Kiniel	Kahiel	Bongaell
12	Sagnel	Gothiel	Dathiel	Ariel	Ariel	Bagiel	Gnamel	Tagiel	Tadiel	Riajah	Raajah	Gobiell
13	Gabiell	Dagnel	Hogaell	Sothiel	Mothiel	Godiel	Bangiel	Gnadiel	Gnahoel	Tashiel	Tamiel	Dagiell
14	Pegiell	Vabiell	Vabiell	Magnaell	Sagel	Dahiel	Gophel	Bovael	Bovael	Gonamiel	Gonastiel	Hadiell
15	Gadiell	Zegiell	Zagiell	Abiel	Abiel	Hovael	Datziel	Goziel	Goziel	Baajah	Baajah	Vahasah
16	Khoel	Chadiell	Chadiell	Sagel	Magiel	Vaziel	Hokel	Dachiel	Dachiel	Cashiel	Gacniel	Zavael
17	Loviell	Tohiell	Tahoel	Madiel	Sadiel	Zachiel	Varziel	Hophiel	Hophiel	Damiel	Dashiel	Chaziel
18	Hazael	Javiel	Javiel	Ahiel	Ahoel	Chotiel	Zethel	Vajael	Vajael	Haajah	Haajah	Tachael
19	Gociel	Chaziel	Chazael	Lavael	Mukel	Tijel	Chongel	Zachiel	Zachiel	Vashiel	Vamiel	Jabael
20	Botiel	Bachiel	Bachael	Maziel	Saziel	Jochiel	Tobiel	Chabiel	Chabiel	Zannel	Zashiel	Cajoal
21	Giel	Gotiel	Gotiel	Achiel	Achiel	Cabiel	Jagiel	Tagiel	Tagiel	Chael	Chael	Bachiel
22	Dachael	Dajel	Dajoel	Sotiel	Matiel	Bagiel	Codiel	Jadiel	Jadiel	Tashiel	Tamiel	Gabael
23	Habiell	Hachael	Hachael	Majel	Goel	Gadiel	Bohel	Chael	Cahael	Imojah	Jashiel	Dagiell
24	Vagel	Vabiell	Vabiell	Achael	Achael	Dahiel	Sael	Baviel	Baviel	Ciajah	Ciajah	Hodiell
25	Zadiel	Zagiell	Zagiell	Sabiell	Mabiell	Hovael	Daziel	Gozael	Gozael	Boshael	Bomiell	Vahoiell
26	Chael	Chadiell	Chadiell	Magiel	Sagiell	Vasiell	Hochiel	Dachael	Dachael	Gamiell	Gashiel	Zavael
27	Tavael	Tohael	Tahiel	Adiel	Adiel	Zachiel	Vatiel	Hatiel	Hatiel	Daell	Daell	Chazael
28	Jozel	Javael	Daell	Sahiel	Mahiel	G?otiel	Zael	Vagael	Vadael	Hoshael	Homiel	Tachiel
29	Chiel	Chaziel	Hoziell	Moviell	Savael	Tazaell	Chochiel	Zachiel	Zahaell	Vannel	Vashiel	Jalaell
30	Heriell	Sachael	Vachael	Aziell	Aziell	Jachiell	Tohiell	Casiell	Chanel	Zaajah	Zaajah	Cajaell

Estos son los Ángeles de las Señales, y sus sellos siguen, siendo 12, cada señal es una.

Estos son los 12 sellos que se atribuyen a los 12 signos y los 360 ángeles mencionados anteriormente

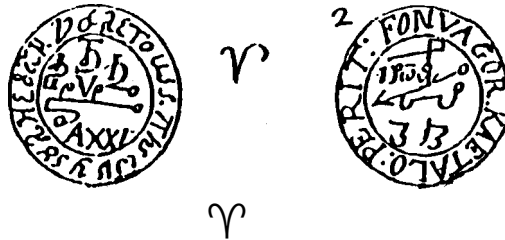

Haga este sello de 1 onza ♂ 2 dracmas ☉ 2 escrúpulos ♀ y derrítalos juntos cuando ☉ entre en el primer grado ♈ el día de ♂. Cuando la ☾ esté en el grado 9 o 10 de ♈ hágalo.

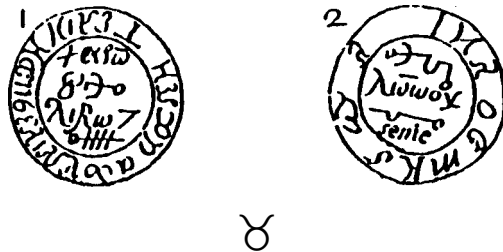

Haga este sello de 1 onza ♀ 1 dracma ☽ 1 escrúpulo ♂ 2 dracmas ☉ y derrítalos en el mismo punto en que ☉ ingresa en ♉ así térmelo, etc.

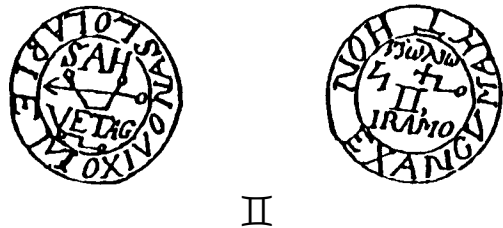

Haga este sello de 1 dracma ☉, y 1 dracma ☾; derrítalos juntos cuando el ☉ entre en ♊ y hacer un lamen de la misma cuando la ☾ está en ♌ o ♍.

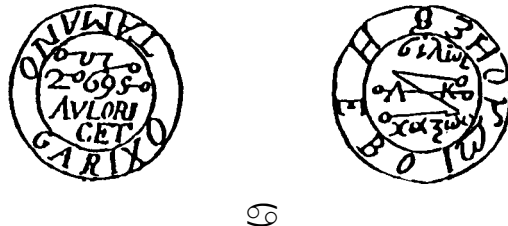

Hacer este sello de ☾ cuando el ☉ entra en ♋ en la hora de ☾, con ella generando y en buen aspecto.

LEMEGETON: CLAVICULA SALOMONIS

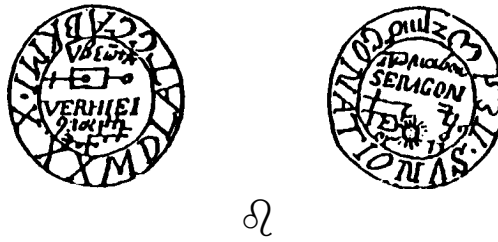

Realice este sello cuando el ☉ ingrese ♌, de ☉. Luego, cuando ♃ esté en ♋, grave la primera figura y el otro lado cuando ☾ esté en ♋. No debe llegar al fuego sino una vez cuando se derrita.

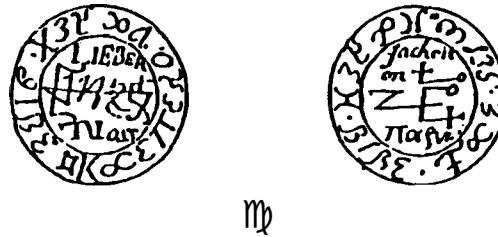

Haga este sello cuando ☉ entre ♍, de 1 dracma ♀ 1 Onza ☉ 2 dracmas ☾ 1 escrúpulo ♃ y derrítalos el día ☉. Luego, cuando ♀ esté bien logrado en su día, grave la palabra y los caracteres que ve en la figura.

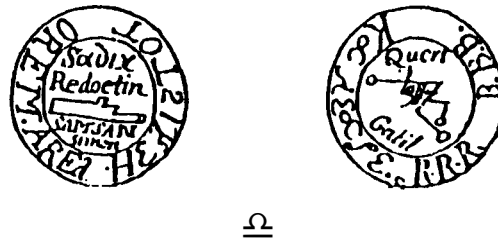

Haga que este sello de ♀ se derrita, se vierta y se haga cuando ☉ ingrese ♎.

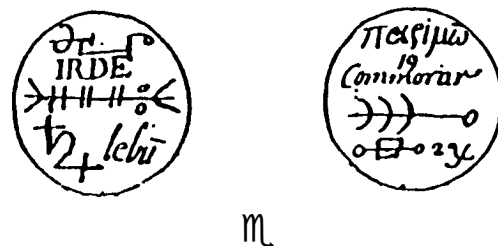

Haga este sello cuando de ♂ en su día y hora cuando el ☉ entra ♏, y en esa hora grave la parte delantera de la misma. Posteriormente, cuando el ☉ entra ♏ grave el otro lado.

ARS PAULINA

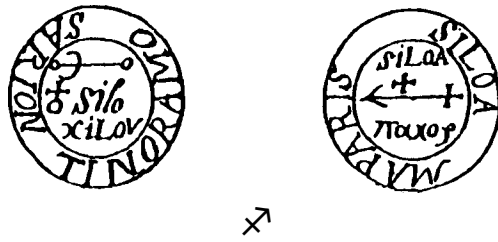

Haga este sello cuando sea de ♄ puro en la hora en que ☉ entra en ♄ y grábelo en la hora de ♄. Este sello debe colgarse en un anillo de plata.

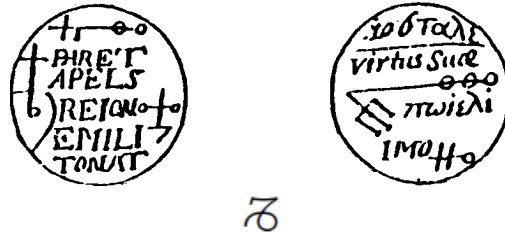

Haga este sello de ☉ y un anillo de ♀ para colgarlo cuando ☉ entre ♀ y grábelo cuando ♄ esté bien aspectado y en su día y hora.

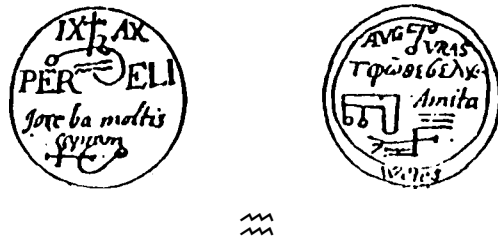

Haga este sello de 1 onza ☉ 2 dracmas 1 dracma ♂ y derrítalos cuando el ☉ ingresa ♃ y lo graba como se ve en esta figura, cuando ♄ está en la casa 9.

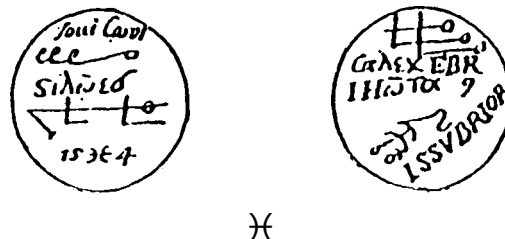

Realice este sello cuando ☉ ingrese ♆, de ☉ ♂ ♀ y ♄, de cada 2 dracmas, de 1 escrúpulo ♄ y déjelo fundir para grabar la misma hora que ☉ entra ♆.

LEMEGETON: CLAVICULA SALOMONIS

Entonces, cuando conozca al Ángel que gobierna el signo y el grado de su Natividad y tenga listo el sello que pertenece a ese signo y grado como se muestra antes, entonces eres el siguiente en entender de qué orden es, como se muestra en la siguiente parte.

Primero, estos genios que pertenecen a la Región de Fuego, es decir Υ Ω ♁ y gobernado por Miguel, el gran Ángel, que es uno de los Mensajeros Principales de Dios, quien está hacia el sur, por lo tanto, estos genios deben observarse en la primera hora de un domingo y a la octava hora, también a la tercera y décima por la noche, dirigiéndose hacia ese cuarto, aparecen en ropa de realeza con cetros en sus manos, y montados en un león o un gallo, sus túnicas son de color rojo y azafrán y, lo más bonito, asumen la forma de la Reina Coronada y son muy hermosas de contemplar.

En segundo lugar, estos genios que se atribuyen a Υ ♁ y ♁ son de las Regiones Terrenales y están gobernados por Vriël, quien tiene 3 Príncipes para asistirlo (a saber) Asaiel, Sochiel y Cassiel. Por lo tanto, los genios que se le atribuyen y estos signos deben observarse en Occidente. Aparecen como reyes, con túnicas verdes y plateadas, o como niños pequeños o mujeres que se deleitan en la caza, y deben observarse el sábado en las horas 1 y 8 del día y las horas 3 y 10 de la noche, en esas horas usted tiene la privacidad para obtener sus deseos dirigiéndose hacia el oeste como se mencionó anteriormente.

En tercer lugar, los genios que se atribuyen a ♁ ♁ y ♁ son de la región de aire cuyo soberano se llama Raphiel, que tiene bajo su mando 2 príncipes llamados Seraphiel y Miel. Por lo tanto, estos genios se le atribuyen y esas señales deben observarse hacia el Este, un miércoles a la primera hora del día y 8, por la noche a las 3 y 10 horas. Aparecen como reyes u hombres jóvenes hermosos con túnicas de diversos colores, pero sobre todo como mujeres trascendentemente guapas por su admirable blancura y belleza.

En cuarto y último lugar, estos genios que se atribuyen ♁ ♁ y ♁ son de las regiones acuosas y están gobernadas por Gabriel, quien tiene bajo su mando a Samael, Madiel y Mael. Por lo tanto, estos Genios que están bajo estos signos y están gobernados por Gabriel deben observarse los lunes, hacia el norte a la 1 y 8 horas del día y por la noche a las 3 y 10 horas. Aparecen como reyes con túnicas verdes y silvestres o como niños pequeños o mujeres que se deleitan en la caza.

Entonces, en el siguiente lugar, debemos observar la estación del año de acuerdo con las constelaciones de los Cuerpos Celestiales, de lo contrario perderemos nuestro trabajo, porque si un genio es de la Jerarquía de Fuego, es en vano observarlo en cualquier otra estación, pero cuando el \odot entra en estos signos que es de su naturaleza, que es un Υ Ω y ♁ . Entonces, si es un genio de la Tierra, debe ser observado cuando \odot entra Υ ♁ y ♁ , y así en el resto. De lo contrario sería: aquellos genios que son del orden de Fuego deben ser observados en el trimestre de verano y los de la tierra en otoño, los del aire en primavera y los del agua en el trimestre de invierno. Sus oficios son hacer todas las cosas que son justas y lícitas a la vista del gran Dios Jehová y lo que es para nuestro bien y lo que concierne a la protección de nuestras vidas o seres o bienestar y el hacer el bien a nuestros vecinos.

Ahora bien, el que tiene el deseo de ver sus genios debe prepararse en consecuencia. Ahora bien, si sus genios son del Fuego, sus demandas deben ser para la conservación de su cuerpo o persona, para que no reciba daño de o por ningún fuego, armas o pistolas o similares. Y teniendo un sello adecuado listo y preparado, debe usarlo cuando tenga el deseo de ver sus genios para que pueda confirmárselo, para que en el futuro no deje de prestar su ayuda y protección en ninguna ocasión. Pero si sus genios son de aire, tiene que ver con las naturalezas de los hombres, aumenta el amor y el afecto entre ellos y causa el amor deseado de reyes y príncipes y promueve secretamente los matrimonios. Y, por lo tanto, el que tenga tal genio antes de observarlo preparará un sello adecuado a su orden, para que pueda confirmarlo en el día y la hora de observación, de lo cual verá efectos extraños y maravillosos. Y así de las otras 2 jerarquías.

Y cuando llegue el momento de que vea a sus genios, gire su rostro hacia ese cuarto que es la señal. Y que, con la oración a Dios (están compuestos a su capricho, pero son adecuados para el asunto en cuestión), lo encontrará y, habiéndolo encontrado, lo reconocerá sinceramente, cumplirá con su deber. Entonces él, siendo benigno y sociable, iluminará su mente, quitando todo lo que es oscuro en tu memoria y le hará saber todas las ciencias sagradas y divinas en un instante.

[A continuación se muestra] Una forma de oración que debe decirse en esa costa o cuarto donde está el genio varias veces, siendo un exorcismo llamar al genio a la Piedra de Cristal. Tenga en cuenta que esta oración puede alterarse en la mente del trabajador, ya que aquí se establece como un ejemplo.

La Oración

" Oh tú, grande y bendito N, mi Ángel Guardián, dignate descender de tu Santa mansión que es Celestial con tu santa influencia y presencia en esta Piedra de Cristal, para que pueda contemplar tu gloria y disfrutar de tu sociedad, ayuda y asistencia tanto ahora como para siempre en adelante, Oh tú que estás más alto que el 4toielo y conoces los secretos de Elanel, tú que cabalgas sobre las alas del viento y eres poderoso y potente en tu movimiento Celestial y super sublunar, descende y hazte presente te lo ruego, humildemente deseo y te imploro que si alguna vez he merecido tu sociedad o si alguna de mis acciones o intenciones es real y pura y santificada ante ti, trae aquí tu presencia externa y conversa conmigo, uno de tus sumisos alumnos, en y por el nombre del gran Dios Jehová, a quien todo el coro del cielo canta continuamente, oh Alappa-la-man Aleluya, Amén".

Cuando haya dicho esta oración varias veces, según la ocasión, por fin verá extrañas luces y pasajes en la piedra y usted logrará ver a su genio, luego le dará un amable entretenimiento como se le indicó antes, declarándole en su mente y lo que usted hubiera hecho.

Así termina el libro Pauline

POR LA EDITORA

El texto y los diagramas de este libro fueron tomados directamente de una copia del Manuscrito Sloane 2731. La letra en esta sección era pequeña y estrecha, incluso en comparación con el resto del manuscrito. Es muy difícil distinguir entre la "o", la "e" y la "a" del copista; por lo tanto, hay alguna variación de otras ediciones publicadas en los nombres de varios ángeles. Son tan precisos como puedo hacerlos, dado el estado de los materiales originales. Los signos de puntuación y las mayúsculas son prácticamente inexistentes en el manuscrito, particularmente en las partes que describen a los ángeles individuales y sus subordinados. La puntuación en esta edición representa mi mejor conjetura sobre cómo se dividen las cadenas de palabras en oraciones.

El *Ars Paulina* es, en cierto modo, el más sofisticado de los libros del *Lemegeton*. A diferencia de los otros libros, la práctica efectiva de sus métodos requería un conocimiento detallado tanto de las matemáticas como de la astronomía, que poseían en esos días solo aquellos que podían permitirse el curso completo de la educación tradicional de las Artes Liberales. Además, se dedicó una tremenda cantidad de esfuerzo a los preparativos para cualquier operación pecaminosa del Arte. Calcular una sola carta astrológica a mano, sin siquiera la ayuda de una efeméride precalculada, podría consumir muchas horas.

Hay un defecto en esta sofisticación, y aparece en el primer párrafo del libro. Allí el autor describe cómo el poder gobernado por los ángeles que gobiernan la hora del amanecer varía según el día; Lunar el lunes, Marcial el martes, etc. Presumiblemente, los ángeles de las horas restantes gobiernan el mismo poder o siguen algo similar al sistema cabalístico tradicional de horas planetarias, descrito en la *Llave Mayor de Salomón* y en muchos otros lugares. El problema con esto es que los procedimientos descritos en el resto del libro sugieren que se está utilizando un sistema completamente diferente para determinar los poderes invocados.

Para crear el sello para los ángeles de una hora en particular, el mago primero lanza la carta astrológica para esa hora en el día en que se debe hacer el trabajo. El glifo planetario que se dibujará en el centro del sello es el planeta que gobierna el signo en el Ascenso de la carta. Los glifos de los planetas restantes se dibujan en sentido antihorario alrededor del borde del sello, comenzando con el planeta más rápido y terminando con el más lento. Finalmente, por razones no explicadas, el signo que se encuentra en la cúspide de la *duodécima* casa astrológica se dibuja en el centro junto al regente del Ascendente.

Por lo tanto, el planeta enfatizado en el sello puede ser diferente del planeta que rige el día de la semana. Por ejemplo, la fecha de los ejemplos del autor cayó en un miércoles, pero como Aries se levantaba al amanecer, el planeta central en el sello para esa hora es Marte. El planeta que gobierna el día solo aparece en los sellos cuando una señal que gobierna se eleva al comienzo de una hora.

Para invocar al ángel de la hora, el mago recibe instrucciones de poner el Sello sobre la Tabla de Práctica. Pero lo pone sobre el sello del planeta que gobierna el signo ascendente, *no* sobre el sello del Planeta que gobierna el día y la hora de acuerdo con el sistema cabalístico de horas.

Además, la invocación utilizada no menciona al gobernante cabalístico del Día y la Hora. Menciona elementos de los Sellos, y también se refiere a los "rayos" de los ángeles; este término se usa con frecuencia en documentos medievales cuando se habla de la acción de los planetas en el mundo, pero nunca lo he visto usado en relación con el sistema cabalístico de atributos.

Por lo tanto, cada elemento simbólico y operativo de esta magia parece estar orientado a usar al Señor del Ascendente como el poder que gobierna la hora. La mención preliminar del Gobernante del Día, con su referencia implícita al método cabalístico de gobernación, no está respaldada por nada que venga después.

Para los Sellos que se muestran en la Parte 1 del libro, el autor eligió la fecha de su ejemplo con cuidado. El 10 de marzo de 1641 en el calendario antiguo ("según el antiguo calendario") es el 21 de marzo en el nuevo calendario, el primer día completo después del Equinoccio de Primavera. Sin duda, esto se hizo para facilitar el proceso de cálculos, ya que este es uno de los dos únicos días durante el año en que las "horas" mágicas del día y la noche son de igual duración y tienen casi exactamente una hora de reloj. En cualquier otra época del año, las horas diurnas y nocturnas son más largas o más cortas, y esto habría hecho que el proceso de cálculo de las cartas astrológicas para cada hora fuera bastante más tedioso y propenso a errores. Aun así, parece que se cometieron algunos pequeños errores en sus cálculos, que aparecen en los sellos de ejemplo. Un mago moderno, con la ayuda de una buena computadora y un buen software de astrología, puede evitar esto fácilmente.

El autor calculó sus gráficos para la fecha especificada y para un lugar aproximadamente a la latitud de Londres, Inglaterra. Al comparar sus sellos con gráficos calculados para esa fecha, parece que utilizó un sistema de cálculos de casas que se asemejaba a los antiguos sistemas Meridian o Porphyry. El sistema de casa Placidus más comúnmente utilizado hoy en día produce resultados sustancialmente diferentes a los que se muestran en los sellos.

También cabe señalar que, a pesar de las afirmaciones de un comentarista sobre este libro, el autor utilizó el zodiaco tropical ajustado por precesión para sus cálculos, no cualquier versión de un zodiaco sideral u orientado a la constelación. Los sellos de ejemplo solo se pueden producir si se utiliza el zodiaco tropical.

Benjamin Rowe
22 de junio de 1999